

POVODŇOVÝ PLÁN OBCE



OBEC MALENICE – OKRES: STRAKONICE

Zpracováno: 20.02.2023

Schváleno Zastupitelstvem obce Malenice dne 07. 03. 2023 usnesením č. 10/2023, bod 5.

Povodňový plán plně nahrazuje Povodňový plán obce Malenice ze dne 7. 11. 2019.

Vypracoval:

.....
p. Jiří Mráz, starosta obce

OBEC MALENICE
Na Návsi 95
37006 Malenice
IČ: 00251461 • DIČ: CZ00251461

Potvrzení souladu s povodňovým plánem vyššího stupně

MĚSTSKÝ ÚŘAD
STRAKONICE
odbor životního

Schválil

Dne
14. 3. 2023

č.j. Mu ci /013139/2023/2P/Pko

A.VĚCNÁ ČÁST

1. Vodní toky ohrožující obec a záplavové území Volyňky:

Řeka Volyňka číslo hydrogeologického pořadí (č. h. p.) 1-08-02-027

Pro řeku Volyňku je administrativně stanoveno záplavové území, které je při povodni zaplaveno vodou. Hranice záplavového území je stanovena na průtok Q 100 – tzv. stoleté vody (v mapách v příloze).

Správce: Povodí Vltavy, státní podnik, závod Horní Vltava, provoz Otava, U Sv. Markéty 214, 386 01 Strakonice – úsekový technik Tomáš Bernad

Telefon: 383 321 817 / mobil 606 680 857

Povodí Vltavy, státní podnik, závod Horní Vltava, Litvínovická 709/ 5, 370 01 České Budějovice

Telefon: ústředna 387 683 103

centrální vodohospodářský dispečink 724 067 719

Další vodní toky ohrožující obec:

Radhostický (Straňovický) potok – pravostranný přítok Volyňky, č. h. p. 1-08-02-028

Potok od Lčovic – levostranný přítok Volyňky, č. h. p. 1-08-02-027

Zlešický potok – levostranný přítok Volyňky

Správce vodního toku:

Povodí Vltavy, s. p., závod Horní Vltava, provoz Otava, U Sv. Markéty 214, Strakonice

Telefon: 383 321 817 nebo mobil +420 606 680 857 (i mimo pracovní dobu p. Bernad)

Povodí Vltavy, s. p., závod Horní Vltava, Litvínovická 709/ 5, 370 01 České Budějovice

Telefon: dispečink České Budějovice 387 683 103 nebo Centrální vodohospodářský dispečink pro hlášení mimořádných situací 257 329 425, + 420 724 067 719.

1/ Charakteristika území:

Obec Malenice se, včetně jejích částí – Straňovice a Zlešice, nachází v okrese Strakonice, ve vzdálenosti 7 km od města Volyně. Celkový počet obyvatel k 1. 1. 2023 byl 712. Rozloha katastrálního území, rozkládajícího se po obou březích řeky Volyňky, je cca 980 ha. Již při prvním letmém pohledu zaujme rázem okolní krajiny, již vévodí vrcholky kopců Betaň, Háje, Bukovec, Pátek, Věmec, Čerenec.

V obci je obecní úřad, prodejna potravin, kulturní dům, Malenická hospůdka, pošta, základní a mateřská škola, hasičská zbrojnice, plynofikace, obecní vodovod a kanalizace, čistírna odpadních vod, Wi-Fi připojení k internetu. Obec Malenice má vlakové, částečně i autobusové spojení. Je zde možnost rekreačního ubytování. Obec křižuje několik cyklotras.

2/ Druh a rozsah ohrožení:

Na území obce Malenice se vyskytují jarní i letní povodně způsobené jak dlouhotrvajícími dešti, tak krátkodobými intenzivními srážkami.

3/ Vodní tok:

Řeka Volyňka, číslo hydrogeologického pořadí (č. h. p.) 1-08-02-027

Radhostický (Straňovický) potok, č. h. p. 1-08-02-028

Potok od Lčovic (levostranný přítok Volyňky), č. h. p. 1-08-02-027

Správce vodního toku: Povodí Vltavy a. s., Závod Horní Vltava, provoz Otava, U Sv. Markéty 214, Strakonice nebo Povodí Vltavy a.s., Závod Horní Vltava, Litvínovická 5, České Budějovice.

Telefon: 383 321 817 nebo mobil +420 606 680 857 (i mimo pracovní dobu) p. Bernad nebo dispečink České Budějovice 387 683 103 nebo Centrální vodohospodářský dispečink pro hlášení mimořádných situací 257 329 425, + 420 724 067 719.

4/ Rozhodné stavy povodňové aktivity:

Významný vodní tok: **Volyňka**

Sudslavice, ř. km 30,20, profil kategorie B (ORP Vimperk)

- limnigraf na pravém břehu cca 900 m nad soutokem se Spůlkou

Malenice, ř. km 20,760, profil kategorie C,

- vodoměrná lať na levém břehu pod silničním mostem

Volyně, ř. km 13,297, profil kategorie C,

- vodoměrná lať na levém břehu cca 10 m nad silničním mostem (komunikace I/4)

Němětice, ř. km 8,950, profil kategorie A,

- limnigraf a vodoměrná lať na levém břehu pod silničním mostem na Čestice a Němětice

Směrodatné limity hladiny Volyňky pro vyhlášení stupňů povodňové aktivity:

Volyňka	Sudslavice 30,20	I	80	9,52	Q ₁	0,850 (m ³ /s)	Profil ČHMÚ kategorie B
		II	100	16,7	Q ₄		
		III	120	26,1	Q ₆		
	Malenice 20,760	I	10	38	Q ₃	2,22 (m ³ /s)	Profil ObÚ kategorie C
		II	50	55	Q ₇		
		III	95	79	Q ₁₅		
	Volyně 13,297	I	35	40,6	Q ₂	2,63 (m ³ /s)	Profil MěÚ kategorie C
		II	80	68,5	Q ₆		
		III	125	100	Q ₁₈		
	Němětice 8,950	I	190	43,1	Q ₂	2,95 (m ³ /s) 77 cm	Profil ČHMÚ kategorie A
		II	230	66,8	Q ₅		
		III	270	101	Q ₁₆		

Silniční most přes řeku Volyňku a přes náhon s kapličkou sv. Jana Nepomuckého, vlastníkem správa a údržba silnic (SÚS). Na levém pilíři je umístěna vodotečná lať s vyznačenými stavy povodňové aktivity.

5/ Vodní dílo:

Rybník Straňovice, pozemek p. č. 4370 v k. ú. Malenice, směr Straňovice. Rybník prošel v letech 2017 – 2018 celkovou revitalizací, jejímž cílem bylo zpevnění hráze. Vlastníkem vodního díla je obec Malenice.

Lávka pro pěší přes řeku Volyňku v lokalitě Pod Pržma, směr Lčovice, p. č. 4399 v k. ú. Malenice. Vlastníkem vodního díla je obec Malenice.

Most přes řeku Volyňku v ulici K Jiříčkum, p. č. 4402 v k. ú. Malenice. Most prošel v roce 2020 rekonstrukcí. Vlastníkem vodního díla je obec Malenice.

Jez a náhon na řece Volyňce v ulici V Chalupách. Vlastníkem Jan Pravda.

2. Ohrožené objekty v obci:

6/ Ohrožené území, objekty a majetek:

Objekty ohrožené řekou Volyňkou

Rodinné domy v ulici Na Pláni a Ptačí, levý břeh Volyňky

č. p. 164, ul. Ptačí – Staněk Milan (6 osob), tel.: 731 197 360

č. p. 165, ul. Ptačí – Brabcová Jaroslava (3 osoby), tel: 602 340 342

č. p. 198, ul. Na Pláni – Liška Jiří (3 osoby), tel.: 602 458 295

č. p. 202, ul. Na Pláni – Pechoušek Stanislav (4 osoby), tel.: 775 656 180

č. p. 199, ul. Na Pláni – Křešničková Petra (1 osoba), tel.: 602 379 777

Rodinný dům v ulici Zámostí, levý břeh Volyňky

č. p. 67 – Svítivá, Podskalský (trvale neobydlen), tel: 721 434 890

Rodinné domy v ulici V Chalupách, pravý břeh Volyňky

č. p. 8 – Knausedr Alfons (1 osoba), tel.: 732 370 048

č. p. 9 – Novotná Jana (trvale neobydlen), tel.: 737 732 905

č. p. 63 – Pelech Jiří Tadeáš (3 osoby), tel.: 607 131 168

č. p. 105 – Nová Helena (trvale neobydlen), tel.: 607 783 469

č. p. 106 – Častová Svítivá Hana (1 osoba), tel.: 736 643 254

č. p. 10 – Hájková Svítivá Jana (trvale neobydlen), tel.: 739 067 192

Rodinný dům v ulici Mlýnská, pila a MVE č. 57/1 a 57/2, pravý břeh Volyňky u náhonu

č. p. 25 – Pravda Jan (trvale neobydlen), tel.: 723 227 208

Rodinné domy v ulici K Jiříčkum, pravý břeh Volyňky u mostu

č. p. 43 a č. p. 278 – Cafourek Karel (2 osoby), tel.: 737 282 550

Rodinné domy v ulici K Hamru, pravý břeh Volyňky

č. p. 79 – Janoušek Jan (trvale neobydlen), tel.: 604 309 308

č. p. 191 – Schaible Hana (trvale neobydlen), tel.: 606 153 046

č. p. 70 včetně hamru – Hamtil Oldřich (5 osob), tel.: 383 371 371

č. p. 75 na p. č. st 109 – rekreační objekt – Markytánová Eliška (trvale neobydlen), tel.: 604 556 187

Vodní díla

Silniční most přes Volyňku a přes náhon v ulici Na Návsi.

Lávka pro pěší přes řeku Volyňku v lokalitě Pod Pržma, směr Lčovice, p. č. 4399 v k. ú. Malenice.

Vlastníkem vodního díla je obec Malenice

Most přes řeku Volyňku v ulici K Jiříckum, p. č. 4402 v k. ú. Malenice. Vlastníkem vodního díla je obec Malenice

Jez a náhon na řece Volyňce v ulici V Chalupách. Vlastníkem Jan Pravda.

Zemědělské objekty

Sklady a objekty živočišné výroby v areálu ZD Nišovice, ulice Mlýnská, p. Harantová Hana, tel.

602 558 413, p. Harant Michal, tel. 724 033 492

pravý břeh Volyňky

Průmyslové objekty

Čistírna odpadních vod, pravý břeh Volyňky pod hamrem. Vlastníkem obec Malenice.

Středotlaký plynovod – přechod Volyňky pod silničním mostem

Obecní vodovod – přechod Volyňky nad silničním mostem, ř. km 20,840

Obecní kanalizace – přechod Volyňky pod silničním mostem, ř. km 20,750

Objekty ohrožené Radhostickým (Straňovickým) potokem

Rodinné domy na levém břehu potoka

č. p. 233, ul. V Potocích – Samec Petr (trvale obydlen 4 osoby), tel.: 604 848 032

č. p. 232, ul. Na Bukovce – Píkl Ladislav ml. (7 osob), tel.: 723 537 373

č. p. 147, ul. Na Bukovce – Gerold Michal (3 osoby), tel.: 720 484 533

č. p. 144, ul. Na Bukovce – Píkl Ladislav st. (2 osoby), tel.: 606 333 870

č. p. 146, ul. K Hamru – Harant Václav (2 osoby), 723 260 711

č. p. 156, ul. Na Bukovce – Jáchymová Edita (4 osoby), tel.: 728 273 391

Rodinné domy na pravém břehu potoka

č. p. 241, ul. V Potocích – Frnoch Pavel (2 osoby), tel.: 732 473 020, 737 887 985

č. p. 179, ul. Na Bukovce – Předotová Šárka (3 osoby), tel.: 606 630 929

č. p. 166, ul. K Hamru – Houzím Pavel (trvale neobydlen), tel.: 724 103 341

Objekty ohrožené potokem od Lčovic (p. p. č. 4472)

Rodinné domy po levé straně potoka a silnice po pravé straně.

č. p. 195, ul. Ve Struhách – Slovák Jaroslav (trvale obydlen 4 osoby), tel.: 736 120 547

č. p. 158, ul. Zámostí – Šrámek Antonín (trvale obydlen 2 osoby), tel.: 602 160 401

č. p. 123, ul. Zámostí – Kutheilová Lenka (trvale obydlen 3 osoby), tel.: 728 581 976

č. p. 270, ul. Zámostí – Kotrba Antonín (trvale obydlen 4 osoby), tel.: 773 454 077

7/ Místa omezující odtokové poměry:

Propustek, který leží na vodním toku:

Radhostický (Straňovický) potok, pozemek p. č. 4368, léto x zima

Propustek, který neleží na vodním toku:

Straňovice-Úlehle, pozemek p. č. 4386 a p. č. 3876, léto x zima
Silnice k Zálezlům, pozemek p. č. 430, léto x zima

Jiné:

Mostek: Radhostický (Straňovický) potok, pozemek p. č. 3043/8 a p. č. 2661/1, léto x zima

8/ Evakuační plán:

Seznam evakuačních míst v obci Malenice

Kulturní dům Malenice, Archiváře Teplého 130, Malenice
Základní škola Malenice, Na Návsí 31, Malenice

Organizační složka obce Malenice v případě povodně:

JSDHO Malenice, adresa: Na Návsí č. p. 95, 387 06 Malenice, velitel Jan Frnoch, Na Bendov č. p. 211, 387 06 Malenice, telefon: 725 457 632.

Technické vybavení v případě povodně: motorová pila, motorová stříkačka, kalové čerpadlo elektrické, motorové čerpadlo, plovoucí čerpadlo, vysoušeče.

3. Směrodatné limity pro stupně povodňové aktivity

I.stupeň – stav BDĚLOSTI – doba nebezpečí povodně

Stav bdělosti nastává při nebezpečí povodně a zaniká, pominou-li příčiny takového nebezpečí.

Stav bdělosti se nevyhlašuje a nastává:

- na základě předpovědi nebo oznámení meteorolog. služby ČHMÚ,
- při srážkách větší intenzity nebo náhlém tání,
- na základě oznámení Městského úřadu Strakonice, obce ležící výše na toku nebo správce toku,
- při dalším objektivním nebezpečí – např. výskytu ledových barier v zimě, při ucpání profilu mostu.
- při dosažení výšky hladiny:
 - na Volyňce na vodočtu pod mostem + 10 cm = 38 m³/s – vyznačeno zelenou barvou (viz. obr. Příloha 1: Hlásný profil a konzumpční křivka),
 - na Radhostickém (Straňovickém) potoce + 40 cm nad normál,
 - na potoce od Lčovic + 50 cm nad normál.

II. stupeň – stav POHOTOVOSTI – doba povodně

Stav pohotovosti vyhlašuje a odvolává povodňový orgán obce = povodňová komise obce:

- na základě předpovědi nebo oznámení meteorolog. služby ČHMÚ,
- na základě oznámení Povodňové komise Strakonice, obce ležící výše na toku nebo správce toku,
- při dalším objektivním nebezpečí – např. výskytu ledových barier v zimě, při ucpání profilu mostu,

- při dosažení výšky hladiny:
 - na Volyňce na vodočtu pod mostem + 50 cm = 55 m³/s – vyznačeno žlutou barvou (viz. obr. Příloha 1. Hlásný profil a konzumpční křivka),
 - na Radhostickém (Straňovickém) potoce + 60 cm nad normál,
 - na potoce od Lčovic do poloviny profilu potoka.

III. stupeň – stav OHROŽENÍ – doba povodně

Stav ohrožení vyhlašuje a odvolává povodňový orgán obce = povodňová komise obce:

- při bezprostředním nebezpečí větších škod nebo při vzniku takových škod,
- na základě oznámení Povodňové komise Strakonice, obce ležící výše na toku nebo správce toku,
- při dalším objektivním nebezpečí – např. výskytu ledových barier v zimě, a to i při relativně nízkých průtocích, při ucpání profilu mostu,
- při dosažení výšky hladiny:
 - na Volyňce na vodočtu pod mostem + 95 cm = 79 m³/s – vyznačeno červenou barvou (viz. obr. Příloha 1. Hlásný profil a konzumpční křivka),
 - na Radhostickém (Straňovickém) potoce při zatopeném profilu pod mostkem,
 - na potoce od Lčovic při zatopeném profilu potoka a přelévání na komunikaci.

B. ORGANIZAČNÍ ČÁST

1. Činnost povodňového orgánu

Činnost při I. stupni – stavu bdělosti:

Povodňovým orgánem v době mimo povodeň a při I. stupni – stavu bdělosti je dle § 77 odst. 2) zákona č. 254/2001 Sb., o vodách a o změně některých zákonů (vodní zákon), ve znění pozdějších předpisů, **Obecní úřad Malenice**.

Činnost je právně upravena dle § 65, § 70, § 72, § 74, § 75, a § 78 zákona č. 254/2001 Sb., o vodách a o změně některých zákonů (vodní zákon), ve znění pozdějších předpisů.

Obecní úřad Malenice:

- organizuje a zabezpečuje hlídkovou a hláskou službu,
- informuje o nebezpečí občany v ohrožených objektech a vlastníky, správce ohrožených objektů,
- upozorní obce ležící níže na toku – MěÚ Volyně a OÚ Nišovice,
- informuje se u obce ležící výše na toku – OÚ Lčovice a OÚ Čkyně,
- informuje nadřízený povodňový orgán obce s rozšířenou působností – Městský úřad Strakonice,
- zajistí dosažitelnost orgánů např. Hasičský záchranný sbor, Městský úřad Strakonice, organizací např. správce toku, správce sítí v obci – plynovodu, vodovodu, kanalizace a ČOV, zemědělské družstvo Šumava, a.s., mechanizační prostředky,

- prověří připravenost účastníků povodňové ochrany a občanů podle povodňového plánu, popř. provede povodňovou prohlídku,
- zapisuje všechny skutečnosti na ochranu před povodněmi, např. přijaté a odeslané zprávy, do povodňové knihy.

2. POVODŇOVÁ KOMISE OBCE

1/ Složení a kontaktní údaje povodňové komise:

Příjmení	Jméno	Funkce	Adresa pracoviště	Adresa bydliště	Telefon (pracoviště)	Telefon (bydliště)	Email
Mráz	Jiří	Předseda	Na Návsí 95, Malenice	Ptačí 185, Malenice	724 182 240 383 371 035	724 182 240	starosta@obecmalenice.cz
Kotous	Miroslav	Člen	E. ON Distribuce a.s., Lidická 366, Strakonice	Ve Hlinkách 177 Malenice	733 670 385	733 670 385	miroslav.kotous@eon.cz
Frnoch	Jan	Člen	Jihozápadní dřevařská, a.s., Nádražní 351, Sušice	Na Bendov 211, Malenice	725 457 632	725 457 632	jan.frnoch@seznam.cz

Stanoviště povodňové komise: Jméno: Jiří Mráz – starosta obce Malenice, adresa: Obec Malenice, Na Návsí 95, 387 06 Malenice, telefon: 383 371 035, +420 724 182 240

2/ Spojení na účastníky povodňové a hlídkové služby:

Jiří Mráz, adresa: Ptačí č. p. 185, 387 06 Malenice, telefon: 724 182 240

Jan Frnoch, adresa: Na Bendov č. p. 211, 387 06 Malenice, telefon: 725 457 632

3/ Spojení na důležité organizace:

Obecní úřad Malenice, tel.: **723 158 150, 724 182 240, 383 371 035**

Obecní úřad Lčovice 64, 384 81 Čkyně, tel.: **724 191 816, 724 294 919, 388 423 302**

Město Volyně, nám. Svobody 41, 387 01 Volyně, tel.: **732 257 090, 383 317 214**

Tísňová volání: **112**

Hasičský záchranný sbor Jihočeského kraje (pobočka Strakonice I), Podsrpenská 438, 386 01 Strakonice, 950 215 111, <http://www.hzscb.cz>: **150**

Záchranná služba, první pomoc: **155**

Pohotovost: **383 324 834**

Nemocnice Strakonice, Radomyšlská 336, 386 01 Strakonice: **383 314 111**

Volyňská léčebna s. r.o., Husova 401, 387 01 Volyně: **383 372 266**

Policie ČR, Plánkova 629, 386 01 Strakonice: **974 237 111**

Povodí Vltavy, s. p.: **606 802 069**, <http://www.pvl.cz>

Elektrický proud: **800 225 577**, E. ON Distribuce, a.s., Lidická 366, 386 01 Strakonice

Plyn: **1239**, Jihočeská plynárenská, a.s., Vrbenská 2, 371 47 České Budějovice

PŘÍLOHA I - tabulka, konzumční křivka

Profil : Malenice

Tok : Volyňka

ČHP : 1-08-02-027

Staničení [km] : 20,760

Nadmořská výška nuly [m n.m.] : 482,88 (B.p.v.)

H	Q	H	Q	H	Q	H	Q
[cm]	[m ³ /s]	[cm]	[m ³ /s]	[cm]	[m ³ /s]	[cm]	[m ³ /s]
1	34,70	26	44,23	51	55,50	76	68,42
2	35,00	27	44,62	52	56,00	77	68,94
3	35,38	28	45,00	53	56,50	78	69,47
4	35,77	29	45,45	54	57,00	79	70,00
5	36,15	30	45,91	55	57,50	80	70,59
6	36,54	31	46,36	56	58,00	81	71,18
7	36,92	32	46,82	57	58,50	82	71,76
8	37,31	33	47,27	58	59,00	83	72,35
9	37,69	34	47,73	59	59,50	84	72,94
10	38,08	35	48,18	60	60,00	85	73,53
11	38,46	36	48,64	61	60,53	86	74,12
12	38,85	37	49,09	62	61,05	87	74,70
13	39,23	38	49,55	63	61,58	88	75,29
14	39,62	39	50,00	64	62,10	89	75,88
15	40,00	40	50,45	65	62,63	90	76,47
16	40,38	41	50,91	66	63,16	91	77,06
17	40,77	42	51,36	67	63,68	92	77,64
18	41,15	43	51,82	68	64,21	93	78,23
19	41,54	44	52,27	69	64,73	94	78,82
20	41,92	45	52,72	70	65,26	95	79,41
21	42,31	46	53,18	71	65,79	96	80,00
22	42,69	47	53,63	72	66,31	97	80,60
23	43,08	48	54,09	73	66,84	98	81,20
24	43,46	49	54,54	74	67,36	99	81,80
25	43,85	50	55,00	75	67,89	100	82,40

Evidenční list hlásného profilu č.118

Stanice kategorie : **B**

Tok: **Volyňka** Stanice: **Sudslavice**
Kraj: **Jihočeský kraj** ORP: **Vimperk** Obec: **Vimperk**

Provozovatel stanice: **ČHMÚ České Budějovice**

Centrum automatického sběru dat:

Staničení: **30,20** [km] Číslo hydrologického pořadí: **1-08-02-009**
Plocha povodí: **79,63** [km²] Zeměpisné souřadnice: **13.7981099 v.d. 49.0938469 s.š.**
Nula vodočtu: **563,34** [m.n.m.] Procento plochy povodí toku: **18,7**

Stupně povodňové aktivity:

	[cm]	[m ³ .s ⁻¹]	Platnost SPA pro úsek toku:
Bdělost	80	9,51	Sudslavice - Němětice
Pohotovost	100	16,7	Kritické místo:
Ohrožení	120	26,1	

Průměrný roční stav: **44** [cm] N-leté průtoky: Q₂ Q₅ Q₁₀ Q₅₀ Q₁₀₀
Průměrný roční průtok: **0,85** [m³.s⁻¹] [m³.s⁻¹] **9,1 23 31 56 70**

Odesílatel zpráv: Četnost hlášení SPA:

I.	1 x denně
II.	2 x denně
III.	3 x denně

Odesílatel podá zprávu: Spojení na adresáta: Příjemce dále vyzoomí:

Nejvyšší zaznamenané vodní stavy:

[cm]	V. - XI.	[cm]	XII. - IV.
179	12.08.2002	103	21.12.1993

Mapa v měřítku 1:50 000



Popis umístění profilu :

cca 900 m nad soutokem se Spůlkou, pravý břeh

Evidenční list hlásného profilu č.119

Stanice kategorie : **B**

Tok: **Spůlka** Stanice: **Bohumilice**
Kraj: **Jihočeský kraj** ORP: **Vimperk** Obec: **Bohumilice**

Provozovatel stanice: **ČHMÚ České Budějovice**

Centrum automatického sběru dat:

Staničení: **0.40** [km] Číslo hydrologického pořadí: **1-08-02-020**
Plocha povodí: **104,62** [km²] Zeměpisné souřadnice: **13.8017133 v.d. 49.100008 s.š.**
Nula vodočtu: **548,49** [m.n.m.] Procento plochy povodí toku: **99,9**

Stupně povodňové aktivity:

	[cm]	[m ³ .s ⁻¹]	Platnost SPA pro úsek toku:
Bdéllost	210	24	Onšovice - Němčice
Pohotovost	250	35,1	Kritické místo:
Ohrožení	290	47,7	

Průměrný roční stav: **100** [cm] N-leté průtoky: Q_2 Q_5 Q_{10} Q_{20} Q_{100}
Průměrný roční průtok: **0,97** [m³.s⁻¹] [m³.s⁻¹] **11** **29** **39** **68** **84**

Odesílatel zpráv: Četnost hlášení SPA:

I.	1 x denně
II.	2 x denně
III.	3 x denně

Odesílatel podě zprávu:

Spojení na adresáta:

Příjemce dále vyzoomí:

Nejvyšší zaznamenané vodní stavy:

[cm]	V. - XI.	[cm]	XII. - IV.
285	12.08.2002	160	21.12.1993

Mapa v měřítku 1:50 000 :



Popis umístění profilu :

cca 400 m nad soutokem s Volyňkou, levý břeh

119

[Generováno : 11.09.2019]

Český hydrometeorologický ústav, Hlásná a přepovědní povodňová služba

Aplikace vyrobena firmou Hydrossoft Velešlavín s.r.o.

KONTAKTY NA KRIZOVÉ ŠTÁBY

Jméno	Mobil - užívaný	Jiné tel. číslo	E-mail	Adresa
KRIZOVÝ ŠTÁB OBCE				
Starosta - Jiří Mráz	724 182 240	383 371 035	starosta@obecmalenice.cz	Na Návsí 95, 387 06 Malenice
Miroslav Kotous	733 670 385		miroslav.kotous@eon.cz	Ve Hlinkách 177, 387 06 Malenice
Velitel JSDHO Jan Frnoch	725 457 632		jan.frnoch@seznam.cz	Na Bendov 211, 387 06 Malenice
Pracoviště KŠ		383 371 035	ou@obecmalenice.cz	Na Návsí 95, 387 06 Malenice
KRIZOVÝ ŠTÁB ORP				
Starosta - Mgr. B. Hrdlička	727 855 415	383 700 105	starosta@mu-st.cz	Velké náměstí 2, 386 01 Strakonice / U Židovského hřbitova 54 Strakonice
Tajemnice KŠ - Mgr. Martina Kotrčhová	606 030 316	383 700 103	Martina.Kotrchova@mu-st.cz	Velké náměstí 2, 386 01 Strakonice
Pracovník KŘ - Ing. P. Kurek	603 584 162	383 700 112	peter.kurek@mu-st.cz	Velké náměstí 2, 386 01 Strakonice / Kosmonautů 1230, Strakonice
Pracoviště KŠ		383 700 555 - 557	krizovy.stab@mu-st.cz	Velké náměstí 2, 386 01 Strakonice
KRIZOVÝ ŠTÁB JČK				
Hlavní pracoviště KŠ JČK		386 720 128	krizovy.stab@kraj-jihocesky.cz	U Zimního stadionu 152/2, 387 01 Č. Budějovice
Zelená linka pro veřejnost		800 100 450		
HASIČSKÝ ZÁCHRANNÝ SBOR JČK				
Operační středisko	725 030 510	950 230 801-810 FAX: 950 230 881-882	opis@jck.izscr.cz	Pražská tř. 844/52, 370 04 Č. Budějovice, Č. Budějovice 3
Štáb HZS JČK			krizovy.stav@jck.izscr.cz	Pražská tř. 844/52, 370 04 Č. Budějovice, Č. Budějovice 3
Ředitel územního odboru				
POLICIE ČR				
Integr. operač. středisko KŘP JČK	725 742 318	974 222 011, 013, 015	krpc.ios@pccr.cz	Lannova tř. 193/26, 370 01 Č. Budějovice
KŠ KŘP JČK	724 179 733	974 222 041-045	krpc.okr@pccr.cz	
ZDRAVOTNICKÁ ZÁCHRANNÁ SLUŽBA				
		387 762 403		
		762 404		
Zdravotnické operační středisko ZS JČK		762 444	dispecink.cb@zssjck.cz	B. Němcové 37/6, 370 01 Č. Budějovice
SOUSEDNÍ OBCE				

Povodňová komise obvodu obce s rozšířenou působností Strakonice

únor 2023

Jméno funkce	Spojení				Adresa: bydliště organizace	Poznámka
	Telefon	Mobil – služební	E-mail / www	mimo pracovní dobu		
Mgr. Břetislav Hrdlička předseda PK	383 700 100	727 855 415	starostia@mu-st.cz	727 855 415	Strak., U Židovského hřbitova 54 Strak., Velké náměstí 2	Starosta města Štáb PK
Ing. Eva Předitová místopředseda PK	383 700 277	724 181 320	eva.preditova@mu-st.cz	724 181 320	Strak., Družstevní 489 Strak., Na Straži 270	MěÚ – odbor ŽP Štáb PK
Mgr. Jaroslava Mrůzková tajemník PK	383 700 276	724 161 829	jaroslava.mruzkova@mu-st.cz	724 161 829	Strak., Dubského 971	MěÚ – odbor ŽP
Ing. Peter Kurek člen PK	383 700 112	603 584 162	peter.kurek@mu-st.cz	603 584 162	Strak., Velké náměstí 2	MěÚ – krizové řízení
plk. Ing. Ota Šmejkal člen PK	950 215 130	725 035 404	ota.smejkal@jck.izscr.cz	725 035 404	Strak., Kosmonautů 1230 Strak., Velké náměstí 2	Ředitel územního odboru Strakonice - HZS JČK Štáb PK
Tomáš Bernad, DiS. člen PK	383 321 817	606 680 857	tomas.bernad@pvl.cz	606 680 857	Strak., Tržní 1152	Prac. Povodí Vltavy, s.p. Štáb PK
Petr Mikeš člen PK	956 954 413	725 627 902	petr.mikes@lesy.cz	725 627 902	Str., U Sv. Markéty 214	Prac. Oblastní ředitelství JČ - Lesy ČR Štáb PK
mjr. Mgr. Daniel Pavlovič člen PK	974 237 701	724 520 233 737 631 550	st.podatelna@pcr.cz daniel.pavlovic@pcr.cz	737 631 550	Dobrá Voda, Sadová 2388/19	Vrchní komisař ÚO ST Policie ČR-KŘ JČK
Ing. Václav Býček člen PK	383 700 254	724 164 286	vaclav.bycek@mu-st.cz	724 164 286	Strak., Plánkova 629	MěÚ-ved. odboru dopravy
plk. Ing. Luděk Teger člen PK	973 323 101 973 323 211	702 008 416 725 542 301	tegerl@army.cz	702 008 416	Strak., V Lipkách - VÚ 4312	Velitel - 25. protiletadlový raketový pluk Strakonice
Ing. Radek Hodoušek člen PK	721 379 121	721 379 121	radek.hodousek@cevak.cz	721 379 121	Strak., Pod Hájovnou 273 ČB, Severní 8/2264	ČEVAK a.s. vedoucí
Ing. Jitka Šochmanová člen PK	383 700 500	606 638 379	jitka.sochmanova@mu-st.cz	606 638 379	Strak., Zvolenská 890 Strak., Velké náměstí 2	MěÚ- ved. fin. odboru
Ing. Miroslav Šobr člen PK	383 700 308	606 669 920	miroslav.sobr@mu-st.cz	606 669 920	Volenice 41	MěÚ - odbor ŽP řidič
Miroslav Bestrejka člen PK	383 700 280	602 253 585	miroslav.bestrejka@mu-st.cz	602 253 585	Strak., Na Straži 270 Strak., Mánesova 1212 Strak., Na Straži 270	MěÚ –kanc. tajemníka řidič

Poslední aktualizace: 17.02.2023

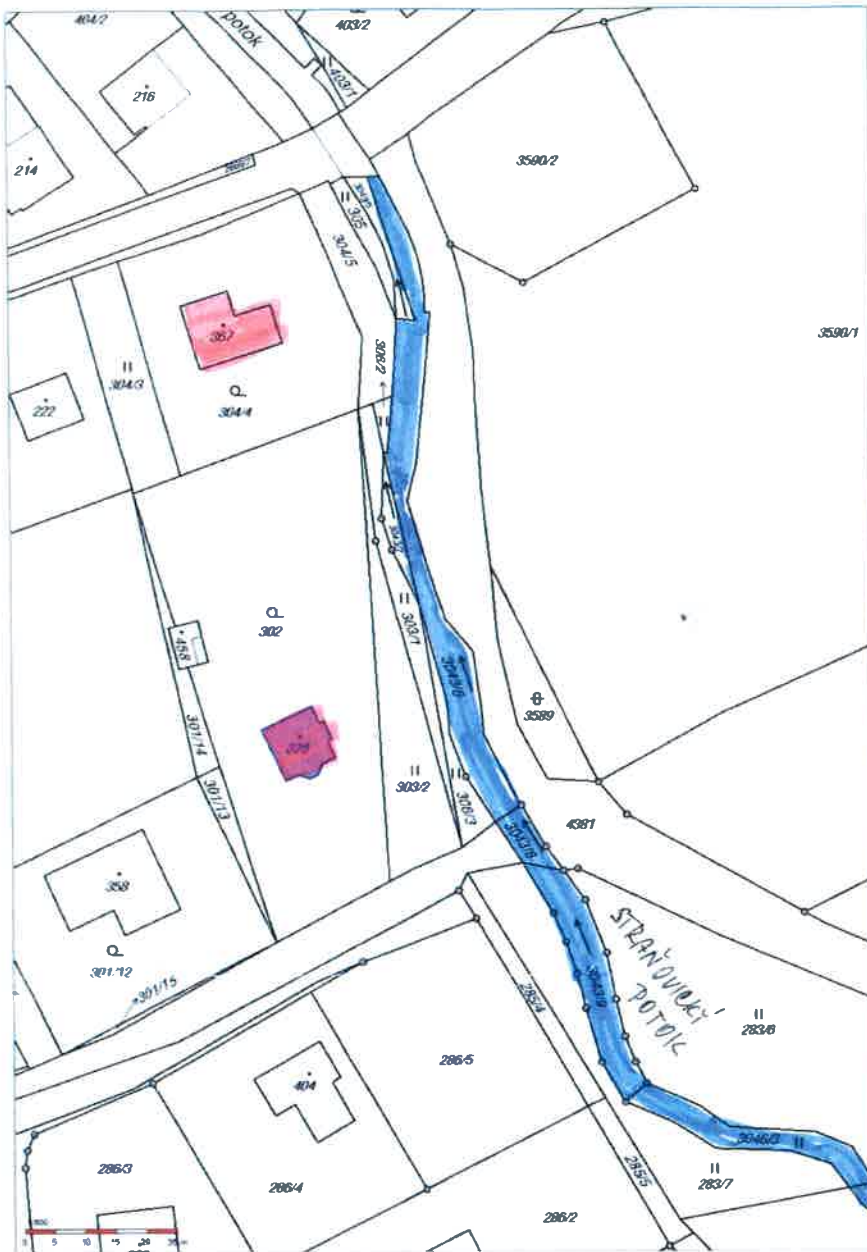

 OHROŽENÉ OBJEKTY

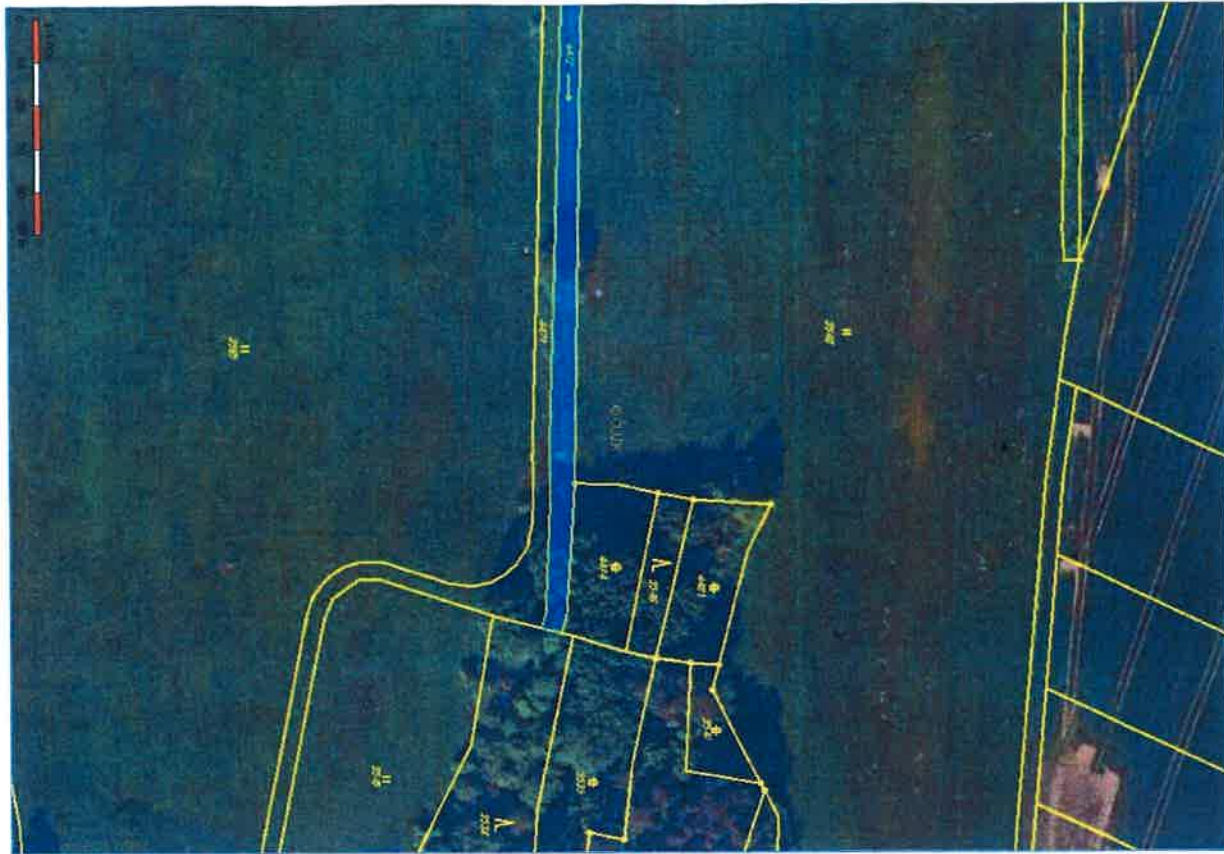

Na Bukovcích

Q7 100

Malenice

V polích

STRANOVICKÝ
POTOK

Volynka

Q100

21,0

- OHROŽENÉ OBJEKTY
- OBECNÍ ÚŘAD
- KODOČET

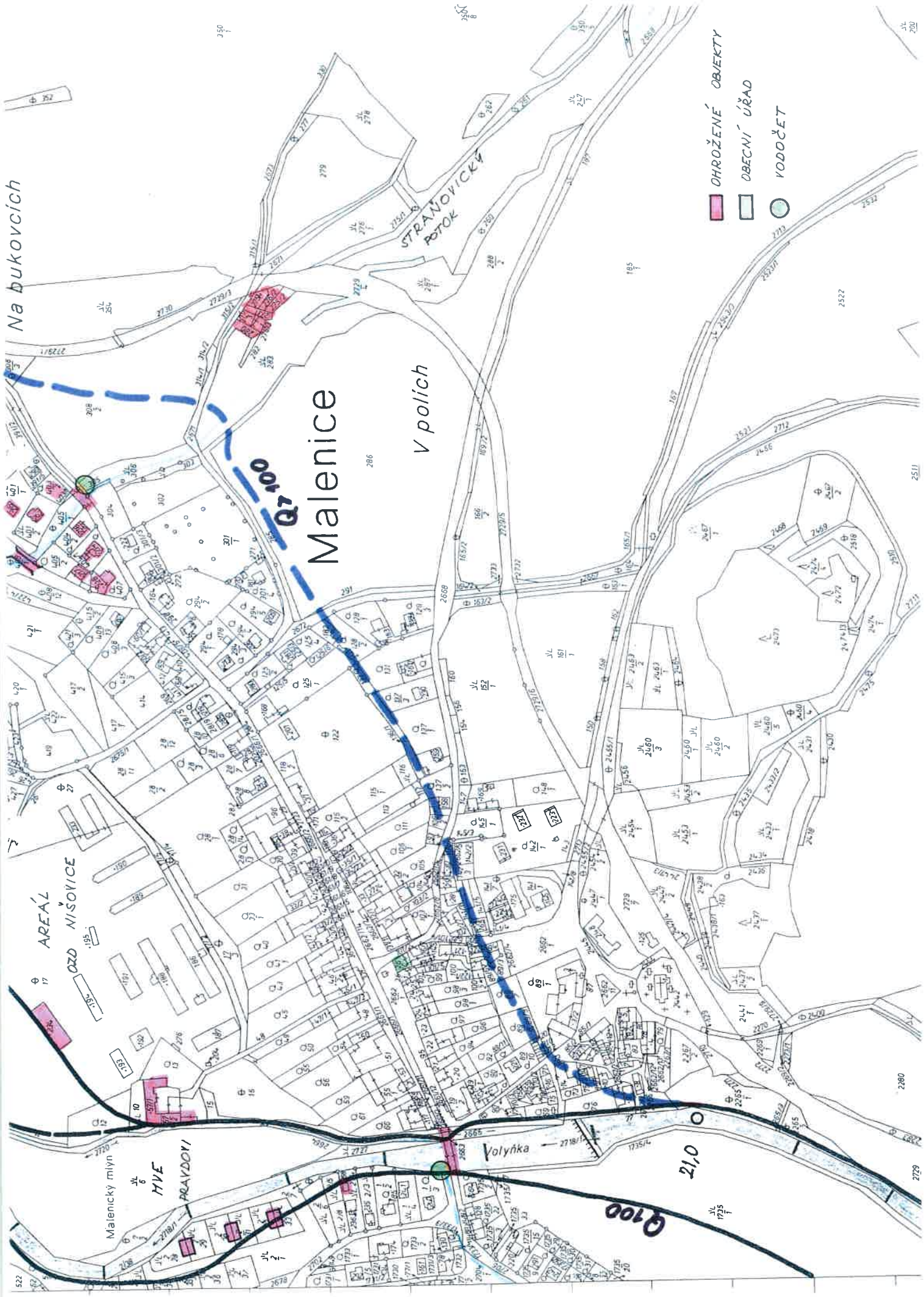

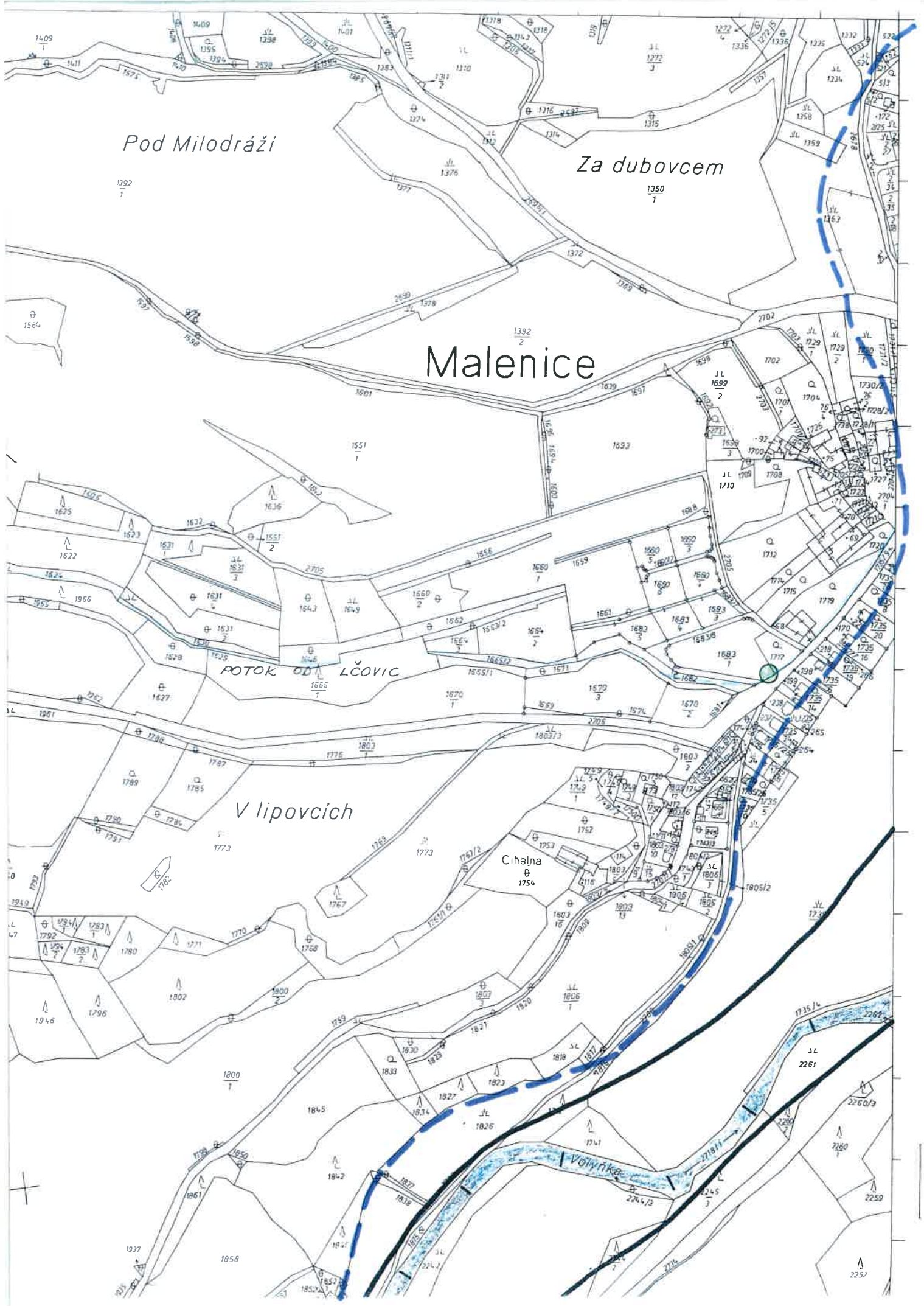

Pod Milodráži

Za dubovcem

Malenice

POTOK OD LČOVIC

V lipovcích

Cihelna

Volynka

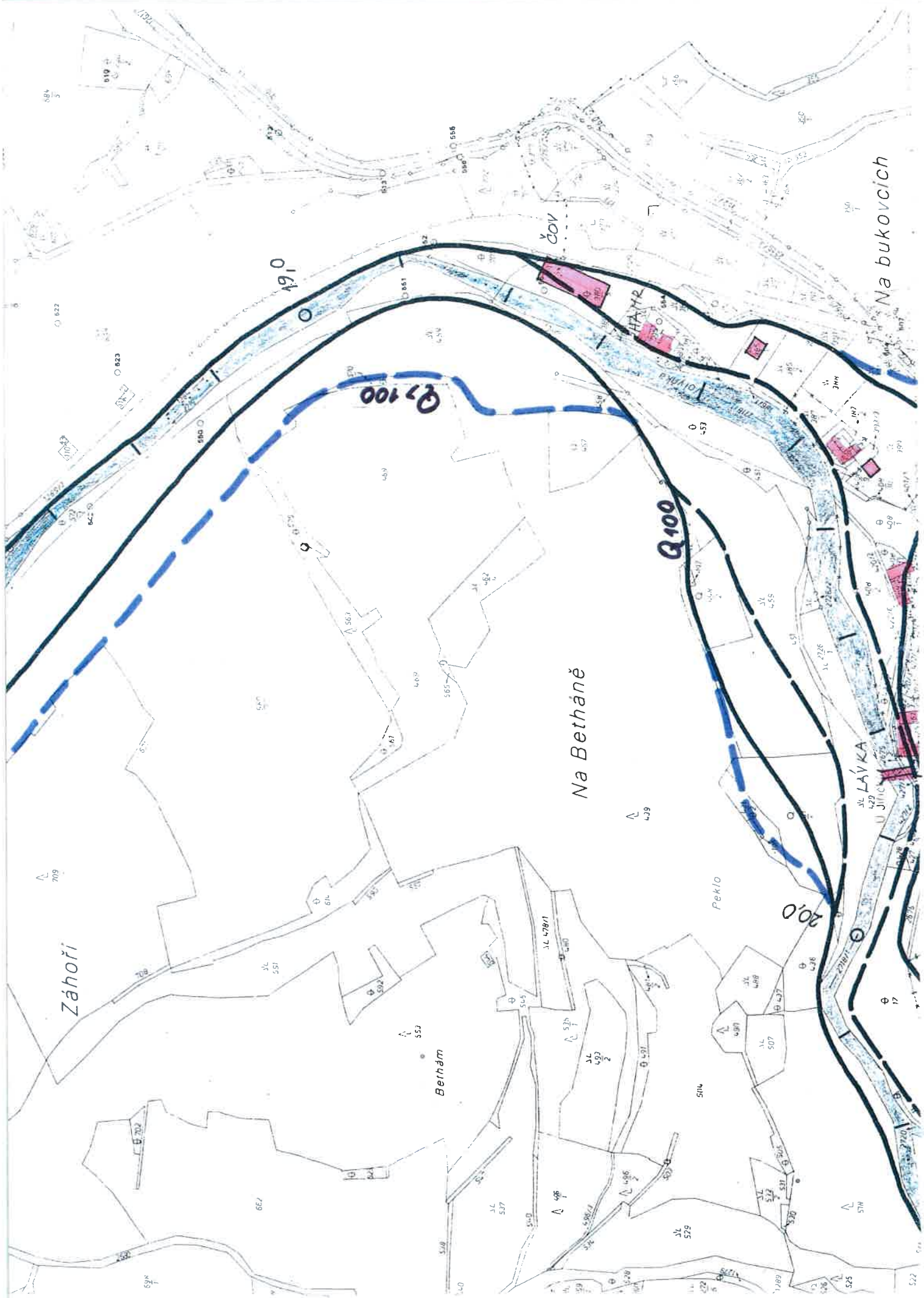

Záhoří

Na Betháně

Na bukovcích

Čov

Peklo

Bethám

20,0

19,0

Q=100

Q=100

LÁVKA

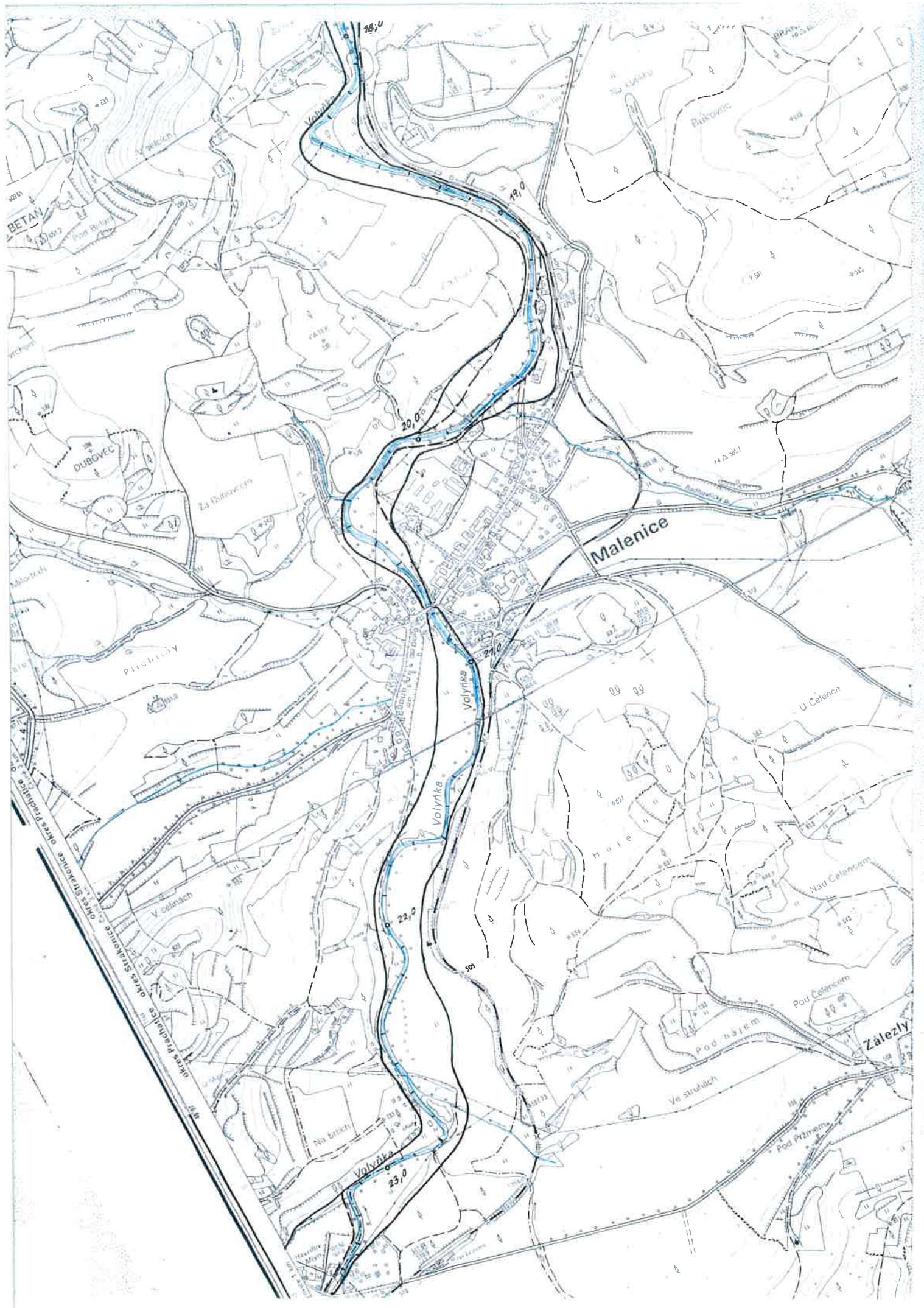

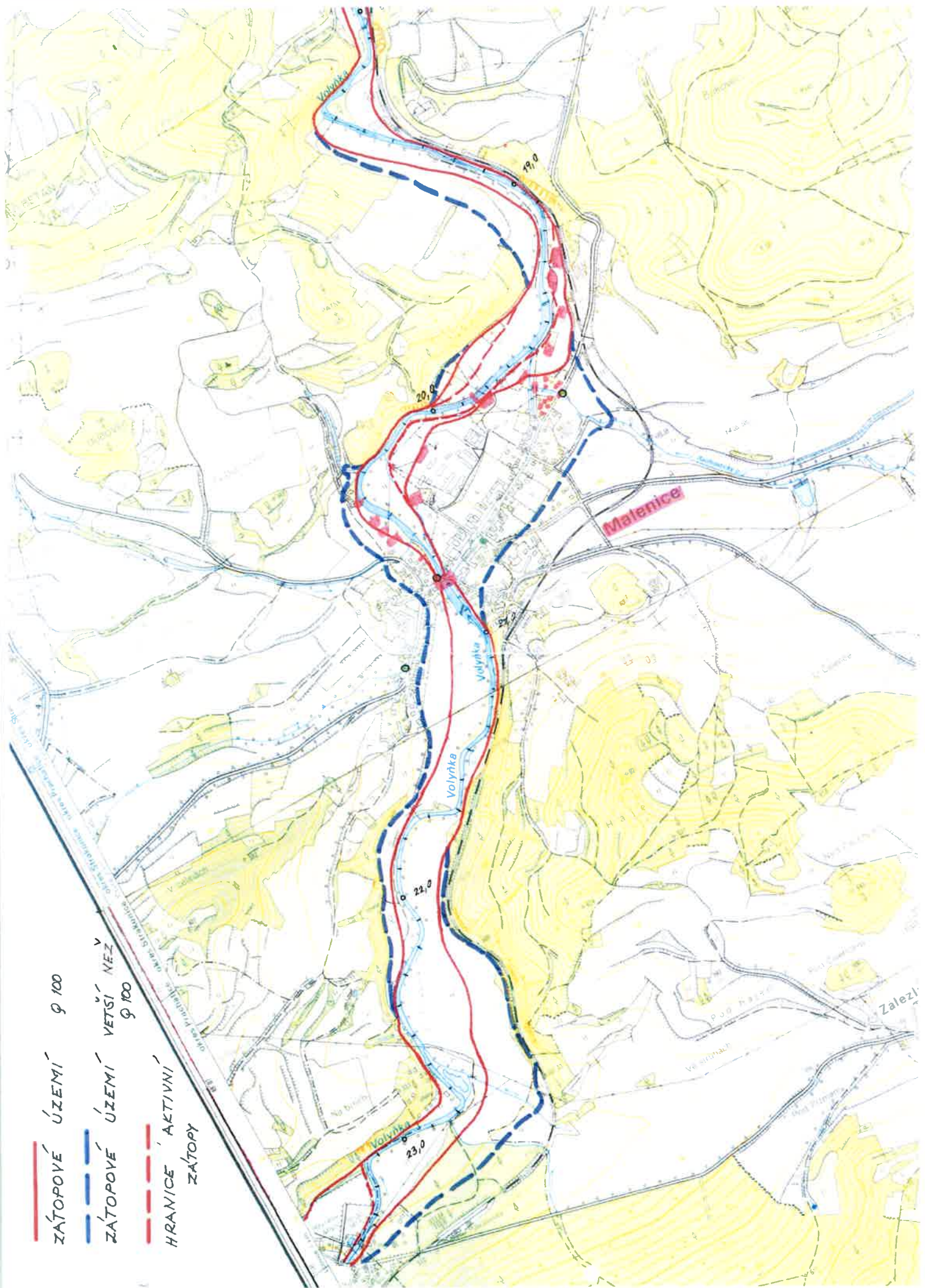









ZÁTOPOVÉ ÚZEMÍ > 100
ZÁTOPOVÉ ÚZEMÍ VĚTŠÍ NEŽ > 100
HRANICE AKTIVNÍ ZÁTOPY





Správní obvod Strakonice

obecně-geografická mapa









Druhy silnic

-  ostatní silnice
-  dálnice
-  rychlostní komunikace
-  silnice (1. třída)
-  silnice (2. třída)
-  silnice (3. třída)

-  Železniční stanice
-  Železniční trať
-  Významný vodní tok

-  Lesy
-  Vodní plochy
-  Bažiny a rašeliniště
-  Významný výškový bod
-  Hraniční přechod

Počet obyvatel obce

-  do 499
-  500 - 999
-  1 000 - 1 999
-  2 000 - 4 999
-  5 000 - 9 999
-  10 000 - 19 999
-  20 000 - 49 999
-  50 000 a více

